



Khan Sierra  
2020

## Tiempo, es tiempo

Es tiempo,  
es inicio  
de búsqueda,  
de encuentros.

Sí, porque  
no hay alegría  
más inmensa.

Es tiempo  
de gran cambio,  
ya sea  
un leve presentimiento  
de estrellas de claro camino.

Es tiempo,  
hoy de utopías  
visiones juveniles.

¡Es preciso  
celebrar,  
gritar y gritar!

La justicia  
es el principio  
más nuestros  
entre los nuestros.  
Es humana sabiduría,  
fuerza, esperanza,  
sentido y arma permanente.

# Entre formalización y saneamiento básico: empleo informal en la colonia John F. Kennedy del MDC, Francisco Morazán, Honduras

Josué Sabillón Casco<sup>a</sup>

<sup>a</sup>Doctorando en CCSS sobre América Central, Universidad de Costa Rica. Profesor en la Universidad Nacional Autónoma de Honduras. josue.sabillon@unah.edu.hn. ORCID: <https://orcid.org/0000-0001-8150-4611>

**Recibido:** 3 de julio 2024

**Aprobado:** 27 de agosto de 2024

**DOI:** [10.5377/PDAC.v20i1.18834](https://doi.org/10.5377/PDAC.v20i1.18834)

## Resumen

Este trabajo tiene el objetivo de proponer una intervención con infraestructura de saneamiento básico en el empleo informal para mejorar las condiciones laborales y de salud de vendedores estacionarios de la colonia John F. Kennedy del Municipio del Distrito Central, Francisco Morazán, en Honduras. Es un estudio cualitativo que combina observación participante y entrevistas semiestructuradas. Los resultados destacan la prevalencia de una visión hegemónica de la formalización como solución para recuperar espacios y mejorar condiciones laborales por parte de las autoridades municipales. Se concluye que el trabajo informal de los vendedores de la calle es un fenómeno complejo que no puede ser abordado únicamente desde una perspectiva de formalización, por tanto, se debe reconocer su importancia como estrategia de emprendimiento en países con regímenes de bienestar informales altamente familiaristas.

**Palabras clave:** saneamiento, empleo informal, regímenes de bienestar, precarización

# Between Formalization and Basic Sanitation: Informal Employment in the John F. Kennedy Colony of the Central District, Francisco Morazán, Honduras

## Abstract

This work aims to propose an intervention with basic sanitation infrastructure in informal employment to improve the working and health conditions of stationary vendors in the John F. Kennedy Colony of the Central District Municipality, Francisco Morazán, in Honduras. It is a qualitative study that combines participant observation and semi-structured interviews. The results highlight the prevalence of a hegemonic view of formalization as a solution to reclaim spaces and improve working conditions by municipal authorities. It is concluded that the informal work of street vendors is a complex phenomenon that cannot be addressed solely from a formalization perspective; therefore, its importance as an entrepreneurship strategy in countries with highly familial informal welfare regimes must be recognized.

**Keywords:** sanitation, informal employment, welfare regimes, precarization

## 1. Introducción

La Organización Internacional del Trabajo (OIT) a lo largo de los años ha ido ajustando el concepto de empleo informal. Para los países en desarrollo, este se refiere a aquellas actividades laborales que se realizan fuera del mercado formal y que se caracterizan por la precariedad de las condiciones laborales, la falta de protección social y la baja productividad. Estas actividades informales suelen estar relacionadas con el autoempleo, el trabajo por cuenta propia y las relaciones laborales basadas en acuerdos informales o familiares (Dávila, 2019). Los vendedores estacionarios al no contar con contratos formales, beneficios laborales o seguridad social se ajustan a esta definición.

Las tasas de aseguramiento para los tres regímenes de seguro, según datos reportados por el Instituto Hondureño de Seguridad Social (IHSS), entre 2015 y 2019, es aproximadamente del 16 % para el Seguro de Previsión Social, 19 % para el Seguro de Riesgos Profesionales y 22 % para el Seguro de Salud (Carmenate Milián & Moncada Chévez, 2021). Esto indica una alta informalidad laboral enmarcada en un régimen de bienestar informal que no se define por el mercado laboral, pero tiene alrededor del 80 % de la población económicamente activa ocupada en condiciones de informalidad (Carmenate Milián & Moncada Chévez, 2021).

Para diferenciar dicho régimen informal, primero se entenderá el bienestar como la capacidad de las personas para hacer frente a incertidumbres y riesgos en su vida, como la enfermedad, la vejez, la discriminación, el desempleo, entre otros. Esta capacidad de manejar los riesgos se relaciona con aspectos como la disponibilidad de ingresos, acceso a servicios básicos como educación y salud, y la posibilidad de satisfacer necesidades fundamentales para la supervivencia. En el marco anterior se definirá a los regímenes de bienestar como los sistemas complejos que organizan la distribución de recursos y la protección en una sociedad, que se centran en el manejo colectivo de riesgos, es decir, en la capacidad de esta para hacer frente a situaciones de incertidumbre y proteger a los individuos de eventos adversos como la enfermedad, el desempleo o la pobreza (Gough *et al.*, 2010; Martínez Franzoni, 2008).

Los regímenes de bienestar se pueden clasificar en estatales, donde el Estado juega un papel central en la provisión de servicios y la protección social, y no estatales, se basan en la responsabilidad de las familias y las redes sociales de apoyo para garantizar el bienestar de la población. Los segundos son los

llamados regímenes de bienestar informal, donde la participación del Estado en la garantía del bienestar es limitada y la protección social se organiza de manera descentralizada, con una menor presencia de programas de asistencia social gubernamentales (Gough *et al.*, 2010; Martínez Franzoni, 2008).

Entre los regímenes de bienestar informales, Honduras junto con Bolivia, Nicaragua y Paraguay han sido subclasificados como regímenes altamente familiaristas (Martínez Franzoni & Sánchez-Ancochea, 2021), se caracterizan por una provisión limitada de bienestar a través de arreglos familiares y comunitarios, con una participación marginal del Estado en la prestación de servicios sociales. En este régimen, los mercados laborales suelen ser incapaces de absorber la fuerza laboral, lo que lleva a que los hogares se conviertan en unidades de producción para compensar la escasa provisión estatal (Rodríguez-Loureiro *et al.*, 2020).

Es así como la informalidad laboral se manifiesta. En estos entornos, los trabajadores informales, como los vendedores estacionarios o ambulantes, a menudo carecen de acceso a servicios básicos, incluyendo el saneamiento, lo que agrava su situación de vulnerabilidad, y tienen que depender de redes sociales informales. Esta falta de apoyo institucional se traduce en condiciones de vida precaria. La informalidad, por lo tanto, no solo se refiere a la ausencia de un contrato laboral formal, sino también a la exclusión de los beneficios que garantizan un nivel mínimo de bienestar, lo cual incluye infraestructura sanitaria adecuada.

Lo anterior tiene implicaciones significativas para la salud de los trabajadores informales. La falta de acceso a beneficios sociales como pensiones y seguro de salud contribuye a que más del 75 % de la población económicamente activa carezca de cobertura de seguridad social, lo que se agrava por la existencia de sistemas duales de seguros operados por el Ministerio de Salud y el Instituto Hondureño de Seguridad Social, este último solo brinda servicios a trabajadores con empleo formal, dejando desprotegidos a los trabajadores informales (Besoain-Saldaña *et al.*, 2022; Rodríguez-Loureiro *et al.*, 2020; Silva-Peñaherrera *et al.*, 2021; Utzet Sadurní *et al.*, 2021).

La falta de acceso a instalaciones sanitarias adecuadas y a la gestión de residuos puede resultar en un aumento de enfermedades, lo que afecta no solo a los trabajadores informales, sino también a las comunidades en las que operan. Esto crea un ciclo de precariedad, donde la informalidad laboral perpetúa condiciones de vida insalubres y, a su vez, estas condiciones afectan la capacidad de los trabajadores para mantener un empleo en condiciones positivas mínimas para reducir riesgos de todo tipo, incluyendo los psicosociales.

Para los vendedores estacionarios de la calle, el saneamiento básico se vuelve vital, este consiste en un conjunto de acciones técnicas y socioeconómicas de salud pública que tienen por objetivo lograr niveles crecientes de sanidad ambiental. Lo anterior incluye el manejo salubre del agua potable, las aguas residuales, los residuos sólidos, vigilancia de la fauna nociva como ratas, cucarachas, pulgas, entre otros, las cuales se incrementan debido a la acumulación de basura en el espacio público y privado. Es así como las condiciones y conducta higiénica reduce los riesgos para la salud y previene la contaminación. El saneamiento tiene por objetivo la promoción y el mejoramiento de circunstancias de vida urbana, rural, empresarial y ambiental, que es beneficioso para toda la comunidad (Organización Mundial de la Salud, 2018).

Con la pandemia de la COVID-19 se acentuó la informalidad y se evidenció la baja protección social en América Latina (Lavinias, 2021; Poy & Robles, 2023), la heterogeneidad estructural de los mercados laborales y la debilidad institucional, incluidos sus cimientos en el marco de la etapa desarrollista autoritaria, dio cuenta de tal informalidad en los regímenes de bienestar (Huber & de León, 2019; Silva-Peña Herrera *et al.*, 2021; Thoene, 2015, 2019), así como la necesidad de desarrollar sistemas de protección social más inclusivos y menos dependientes de la situación laboral de las personas (Sátyro & Midaglia, 2021). Por tanto, el objetivo de este trabajo es proponer una intervención relacionada con infraestructura de saneamiento básico en el empleo informal para mejorar las condiciones laborales y de salud de vendedores estacionarios.

## 2. Metodología

Desde el ámbito geográfico, el estudio se desarrolla en la colonia John F. Kennedy de Tegucigalpa, Francisco Morazán, Honduras, como estudio de caso (Yin, 2009), este es uno de los barrios con mayor flujo comercial. En toda la colonia se puede observar actividad comercial, pero existen dos zonas donde la dinámica es mucho mayor: la zona rosa y la zona del comercio o calle del comercio, son espacios donde se ubican diversas actividades (formales e informales). En adelante solo se escribirá «la Kennedy», ya que es la forma en la que los entrevistados se referían a esta colonia.

De acuerdo con la naturaleza de los datos, la investigación es cualitativa, se aplicaron técnicas como la observación participante y entrevistas semiestructuradas cuyo tema central fue la necesidad de infraestructura básica sanitaria para vendedores estacionarios informales que laboran en esta colonia.

Al inicio de la investigación se contactó al presidente del Consejo Nacional de Vendedores Ambulantes de Honduras (CONAVAH), seccional 2 (marzo de 2022), para explicarle el objetivo de la investigación y solicitar su consentimiento informado para tal fin. Luego se realizó observación participante durante dos días en abril de 2022, en horarios matutinos y vespertinos, las seis entrevistas se llevaron a cabo hasta en julio de 2022, pues se consideró la disponibilidad horaria de los participantes. Para la junta directiva, las cuatro entrevistas se realizaron en cafeterías de la misma colonia, los dos funcionarios fueron a la municipalidad. De esta forma, se generó un ambiente de confianza para los participantes y se captaron comportamientos e interacciones de estos en los espacios donde desarrollan sus trabajos (Becker, 1998; Lareau, 2021). Los datos de observación y entrevistas se integraron para validar y enriquecer las conclusiones y reducir los sesgos debido a la representatividad de la muestra.

Se solicitó a todos los entrevistados su autorización para la publicación de resultados, garantizando la protección de su identidad, por ello, en adelante se utilizarán las siglas que únicamente identifiquen el cargo de la persona: gerente de aseo (GA-AMDC), gerente general (GG-AMDC) la primera vez, luego solo GA y GG cuando corresponda. Para los miembros de la Junta Directiva de la CONAVAH serán: presidencia (P), vicepresidencia (V), fiscalía (F), tesorería (T).

En el contexto de esta investigación, para definir el término vendedores estacionarios, se retoma la definición del artículo 3 de la Ordenanza Municipal del 2014 del MDC como trabajadores «que por un prolongado periodo de tiempo se han posesionado de un lugar o sitio público, sin contar con un título de propiedad o documento que legalice su permanencia u ocupación de dicho espacio».

La decisión de utilizar la observación participante y las entrevistas semiestructuradas fue adecuada porque permitió una comprensión profunda y contextualizada de las experiencias de los trabajadores informales, las dinámicas sociales y las condiciones de vida que enfrentan. Esto no solo enriqueció la investigación, sino que facilitó la formulación de la propuesta de intervención, alineada con las necesidades reales de los empleados informales, aunque no con la visión del gobierno municipal como se verá a continuación.

## 3. Discusión de resultados

### 3.1. Origen y transformaciones en el uso del suelo en la colonia John F. Kennedy

Esta colonia se inauguró en 1966 durante el gobierno de Oswaldo López Arellano (1963-1965)<sup>1</sup> en beneficio de trabajadores públicos de salud y educación. Las viviendas iniciales eran unifamiliares, de

<sup>1</sup> Llegó a la presidencia mediante un golpe de Estado a Ramón Villeda Morales el 3 de octubre de 1963 y estuvo en el cargo hasta 6 de junio de 1965. Su segundo mandato fue de 1965 a 1971, y el último, de 1972 a 1975.

ladrillo rafón y techo de fibrocemento de un nivel. Actualmente, los vecinos han repellido, pintado y amurallado sus viviendas; otros han extendido sus metros cuadrados al transformar las áreas verdes de sus viviendas en dormitorios o terrazas o al agregar más niveles (Arias, 2020). Este fue el primer proyecto habitacional desarrollado por el Instituto Nacional de la Vivienda (INVA) creado en 1950.

Los fondos para este proyecto provenían del programa Alianza para el Progreso<sup>2</sup>. La colonia Kennedy marcó un patrón para desarrollos posteriores de vivienda en la ciudad (Arias, 2020). Las viviendas se distribuían en bloques peatonales separados por unas pocas calles vehiculares. La ubicación de los proyectos dependía de la disponibilidad de terrenos que tenía el Estado, la mayor cantidad se encontraban en el sur de la ciudad (Arias, 2020).

En la actualidad, la colonia Kennedy es uno de los barrios más completos en cuanto a su oferta de bienes y servicios. Posee residencias, centros educativos, comercio formal e informal, industria, oficinas públicas, centros hospitalarios, policía, bomberos, solares baldíos, áreas verdes, circulación peatonal, y calles vehiculares en sus 1.14 km<sup>2</sup>, con 4822 viviendas agrupadas en 367 bloques peatonales según datos del Instituto Nacional de Estadísticas (INE) para 2013 (Arias, 2020) (Figura 1).

Figura 1. Mapa de la colonia John F. Kennedy y uso del suelo

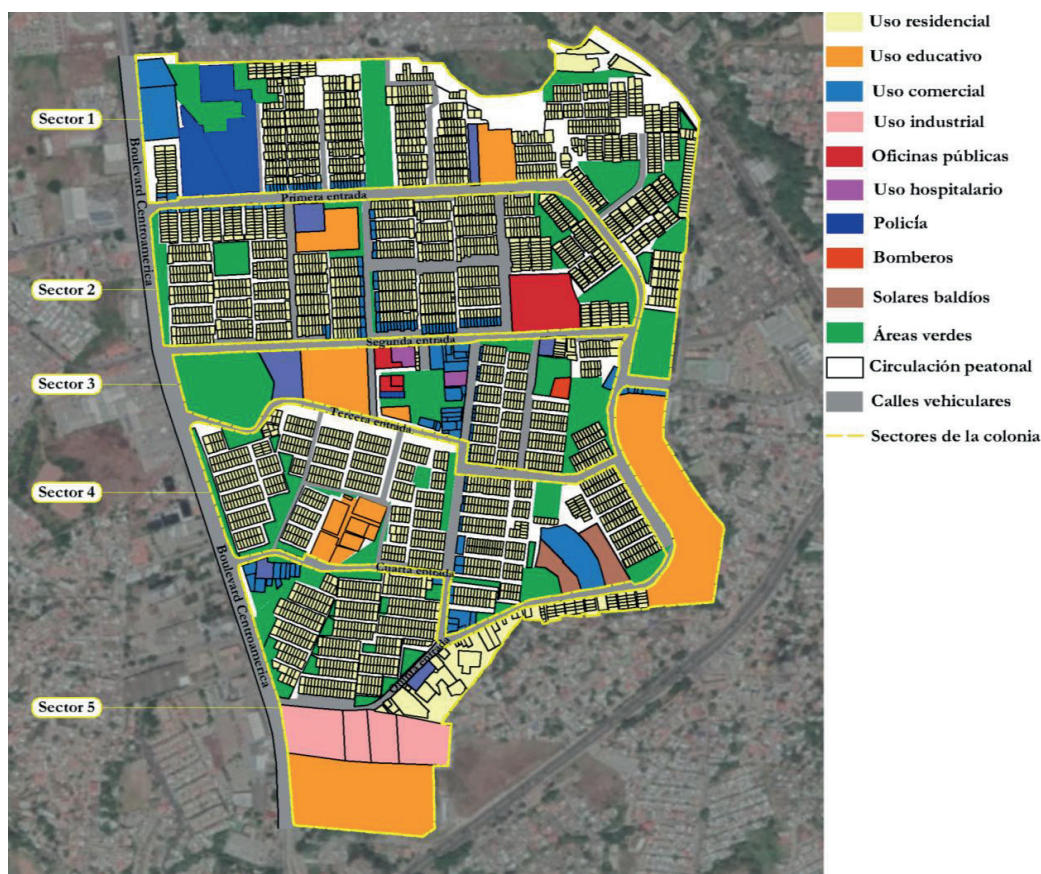

Fuente: Tomado de la tesis «Reconfiguración del espacio público a partir de la gestión de la inseguridad: el caso de la colonia John F. Kennedy de Tegucigalpa» (Arias, 2020).

<sup>2</sup> Programa de ayuda económica para América Latina propuesto por el presidente norteamericano John F. Kennedy de 1961 a 1963 para mejorar las condiciones sanitarias, ampliar el acceso a la educación y la vivienda, controlar la inflación e incrementar la productividad agrícola mediante la reforma agraria en el marco de la contención de las ideas del comunismo en la región.

La colonia Kennedy cuenta con cinco entradas. En la calle principal se encuentran puestos ambulantes de venta de mercadería. Además, los comercios en su mayoría están ubicados en las viviendas que se construyeron para familias, sin embargo, ahora hay negocios de diferentes tipos: de pintura, pollo frito, videojuegos, carne asada, ropa americana usada, panaderías, barberías, servicios electrónicos, abarroterías, entre otros. Los vendedores ambulantes (semiesticionarios) andan con sus carretas vendiendo verduras, accesorios para celulares, y una diversidad de productos más.

Durante los recorridos se observó que la primera entrada estaba limpia en comparación con el resto (cuatro entradas), sin embargo, algunas de las cunetas se encuentran obstruidas por desechos de basura y piedras, afectando los tragantes en tiempo de lluvia, ya que no hay circulación de aguas grises o lluvias, lo que a su vez provoca criaderos de zancudos. En cuanto a la limpieza de las calles, se pueden encontrar bolsas con basura, botellas plásticas, desechos de construcciones y árboles cortados. Además, la mayoría de los comercios tienen bocinas o altoparlantes con música en volumen alto, provocando contaminación sonora. En cuanto al ordenamiento vial, es complicado, ya que se trata de una colonia donde es difícil el estacionamiento para los vehículos, por lo que generalmente los automóviles se dejan aparcados sobre las aceras, provocando obstrucción para la libre circulación.

También, existe circulación de motocicletas que realizan servicios de entrega de comida a domicilio y otros productos, este servicio se incrementó durante la pandemia del COVID-19, generando más contaminación auditiva, humo y tráfico vehicular. Se agrega que en esta zona circula un alto flujo de tráfico de vehículos del transporte público, entre ellos taxis colectivos, directos, microbuses (rapiditos), buses de rutas (grandes amarillos), lo que mantiene un caos vehicular permanente.

Hay personas que diariamente se ubican en los costados de las aceras en un promedio de tres horas para vender tortillas. Un dato interesante es la ampliación de muchas casas, de dos a tres plantas, para lograr una mayor proyección en renta de negocios. En estas casas, las habitaciones de las segundas o terceras plantas son rentadas para estudiantes o parejas.

### 3.2. El uso de espacio territorial

La dinámica del espacio territorial y el uso de las calles por personas del sector informal llama a la implementación de nuevas políticas encaminadas a identificar alternativas de solución a los «problemas» que se plantean a los gobiernos locales y nacionales. El espacio social creado por la materialización de la ocupación del espacio físico en torno a las dinámicas comerciales realizadas en el MDC abre el camino para un análisis y evaluación de los controles ejercidos por la Gerencia de Ordenanza Municipal, aunque, en su mayoría, las ordenanzas municipales en territorios en disputa son inoperables, por lo que han sido readaptadas mediante la cooperación tripartita que incluye a la alcaldía, asociaciones-sindicato y los comerciantes.

La creación de una comisión tripartita y el reconocimiento de diferentes asociaciones de vendedores están relacionados con lo que menciona la literatura científica en cuanto a un incremento en la tolerancia hacia actividades de ocupación ilegal y la venta ambulante, sobre todo como una estrategia poderosa para atraer el apoyo electoral de los votantes que ocupan esos espacios públicos (Holland, 2015, 2017, 2022; Schmidt, 2020). Además, existe una tendencia en pasar de la dicotomía formal-informal para considerar la complejidad de las transiciones laborales y la situación particular de cada trabajador, y así poder entender como esto influye en las preferencias de insertarse en determinado sector u otro, también su percepción sobre las políticas sociales y económicas que los políticos plantean (Altamirano, 2019; Baker, 2023; Blofield *et al.*, 2024; Hähnle, 2018; Holland, 2018). En las entrevistas con la Junta Directiva de la CONAVAH se percibió mucha disponibilidad hacia las opciones que ofrecen los políticos, sobre todo en espacios como la comisión tripartita.



Mientras las comisiones tripartitas avanzan en sus negociaciones y acciones, existe una gestión inadecuada de residuos que se vuelve evidente al solo recorrer las zonas donde opera el empleo informal, lo que contribuye a la contaminación del aire, suelo y agua, así como a la proliferación de enfermedades relacionadas con la exposición a desechos no tratados. Estos impactos ambientales pueden afectar tanto a los trabajadores informales como a las comunidades circundantes. Por tanto, lo que deben promover urgentemente los tomadores de decisiones son mecanismos de seguro de ingresos que permitan a toda la población llevar una vida digna, sin depender de su condición de empleo (Holland, 2022; Poy & Robles, 2023), incluir a los mayores de edad y las mujeres para quienes el empleo informal es su única opción de ingresos (Lavinas, 2021; Olivera, 2023; Posthuma, 2021; Roumpakis, 2020; Spijker, 2023; Velín-Fárez, 2021). Además, es importante generar acciones para reducir los impactos en la salud, que generalmente son los peores para los trabajadores informales (Bernales-Baksai & Solar-Hormazábal, 2018; Cob Barboza, 2024; Rodríguez-Loureiro *et al.*, 2020; Utzet Sadurní *et al.*, 2021).

Se reconocen importantes avances por parte de la municipalidad respecto a medidas concretas sobre saneamiento básico en la colonia Kennedy, sobre todo en el control de contenedores de basura clandestinos, que eran usados por los trabajadores informales. La GA-AMDC menciona que

se ha corregido el tema de los basurales ilegales que ha habido, justamente con el trabajo que se hizo en relaciones con la comunidad, se retiraron alrededor de treinta contenedores de los que quedaban y esto ha permitido comprobar mejor el tema de lo posible, sin embargo, hay mucho por hacer porque justamente unos de los principales temas que se requieren es el tema de la educación, pues hace falta mucha dedicación, hay que comunicarse a voluntad, hay que integrarse con las personas y los demás. (Comunicación personal, s. f.)

Además, aún con la reducción de los contenedores clandestinos que habían instalados los habitantes y trabajadores de la colonia Kennedy, la GA-AMDC menciona que

En la col. Kennedy nosotros estamos generando según el contenedor que está solo en la calle del comercio alrededor de novecientas toneladas al año, es decir, tres toneladas diarias solo en el contenedor de la calle del comercio, y este contenedor no es el único punto de recolección. (Comunicación personal, s. f.)

Respecto a los procesos de concientización dirigidos a vendedores informales, la GA-AMDC ha señalado que ha habido intentos de acercamiento a través de reuniones de trabajo y otras iniciativas colaborativas. Sin embargo, la situación se presenta como un desafío considerable. Es importante reconocer que la naturaleza del trabajo en el sector informal, especialmente en el ámbito de la venta, exige a los vendedores una gran destreza y rapidez en sus actividades diarias. Este contexto laboral, caracterizado por la necesidad de maximizar las ventas en un entorno competitivo y, a menudo caótico, limita el tiempo que estos trabajadores pueden dedicar a actividades de concientización o capacitación.

La dinámica del empleo informal implica que los vendedores deben estar constantemente atentos a las demandas del mercado y a las interacciones con los clientes, lo que les deja poco margen para participar en reuniones o talleres que no estén directamente relacionados con su actividad comercial. En muchas ocasiones, la urgencia de realizar ventas y la presión por obtener ingresos inmediatos hace que los vendedores prioricen sus actividades comerciales sobre cualquier otra iniciativa que no les ofrezca un beneficio directo y tangible en el corto plazo. Esto crea una barrera significativa para la implementación de programas de concientización que buscan abordar temas importantes como la salud, el saneamiento y la formalización del empleo.

Es fundamental considerar que la necesidad de generar ingresos diarios puede llevar a que los vendedores se sientan reacios a participar en actividades que no les garanticen un retorno inmediato.

Por lo tanto, cualquier esfuerzo de concientización debe ser diseñado de manera que se alinee con sus necesidades y prioridades, ofreciendo incentivos claros que demuestren el valor de participar en tales iniciativas. Esto podría incluir la provisión de recursos, capacitación práctica que mejore sus habilidades de venta, o incluso la creación de redes de apoyo que les permitan compartir experiencias y estrategias.

En cuanto al almacenamiento de basura en las cunetas y los dragados de agua que se observaban sucios, la GA-AMDC reportó:

Nosotros estamos trabajando siempre en el tema de la limpieza de lo que es el sistema fluvial, mantenemos un trabajo continuo en la limpieza de dragantes, de tal forma que se puedan mantener limpios y que se pueda mantener circulando el agua de la manera correcta. (Comunicación personal, s. f.)

Aunque reconocen que tienen poca cantidad de personal, son cuarenta empleados para 1000 km de alcantarillado. Por su parte, la GG-AMDC comentó que en las recientes lluvias de la ciudad (18 de mayo de 2022) se recolectaron más de ochocientas toneladas de basura de la colonia Kennedy, lo que es un indicador de las inundaciones que se dan en la ciudad, asociadas a la acumulación de basura en el sistema de alcantarillas.

Con estas lluvias que tuvimos sesenta milímetros de agua y treinta mil litros de agua, este tema y el que nos inundaron porque realmente en breve hemos sacado como ochocientas toneladas de basura, todos enfocados en la basura, que es parte del público ciudadano, pero también el hecho de exponer nuestras ciudades a vendedores ambulantes, ya que tiran la basura, esa cosa plástica que venden, donde lo mejor es tener un centro que sirva de mercado. (Comunicación personal, s. f.)

Respecto a otras acciones que están realizando con el empleo informal, la GG-AMDC reporta que para agosto de 2022<sup>3</sup> se espera hacer un piloto en el Mercado San Isidro<sup>4</sup>, donde van a reubicar en una segunda planta a todos los trabajadores del empleo informal que están en las afueras del mercado:

En este momento en lo primero que tenemos que pensar es que necesitamos que hagamos una política de recuperación del espacio público y poner orden también en la ciudad [...]. La idea es en los doce mercados municipales, pasarlos todos al segundo nivel (remodelarlos) y con la elección de la gente en un lugar establecido hay más controles, más tratamiento, más seguridad también para el comprador [...]. Todo el mercado lo vamos a conceder o regular y creemos que lleva muy bien con gradas eléctricas, con ascensores o montacargas, todo de primer nivel. (Comunicación personal, s. f.)

Este análisis se relaciona estrechamente con lo que se ha discutido en la literatura sobre la necesidad de no solo fomentar el empleo formal de calidad, sino también de implementar estrategias que aumenten la recaudación de impuestos, especialmente dirigidas a aquellos que poseen mayores recursos y que, a menudo, se benefician de exoneraciones fiscales (Schwartz, 2021). Esta situación es particularmente preocupante en un contexto donde la mayoría de los trabajadores se encuentran en condiciones

<sup>3</sup> Fue hasta el 29 de febrero de 2024 que la Alcaldía Municipal del Distrito Central (AMDC) anunció la remodelación de este mercado, tendrá un área de construcción de 6226.24 m<sup>2</sup> y constará de dos niveles, que tendrán seiscientos diecisiete locales comerciales y una zona de baños públicos con duchas, entre otras obras; mientras que un tercer nivel será acondicionado como cuarto eléctrico. Véase <https://amdc.hn/wp-content/uploads/2024/03/Construccion-mercado-San-Isidro.pdf>

<sup>4</sup> Este mercado está ubicado entre la 2.<sup>a</sup> y 3.<sup>a</sup> calle, 5.<sup>a</sup> y 6.<sup>a</sup> avenida de Comayagüela (MDC), se comenzó a construir el 14 de septiembre de 1905 con capital privado y el apoyo de la gestión administrativa del general Benjamín Henríquez; la construcción finalizó en 1908. Estaba diseñado para tener ciento cuatro cubículos originalmente, aunque dos años después de iniciada la obra solo había veinticuatro construidos, fue un evidente acto de corrupción (Lozano, 2014).

de precariedad laboral (Castillo Fernández, 2022; Delgado & Porto, 2021; Hernández *et al.*, 2018; Pineda-Talavera, 2019; Sabillón Casco *et al.*, 2018; Schwartz, 2021). La desigualdad en la carga fiscal y la falta de un sistema que garantice una distribución equitativa de los recursos son factores que perpetúan el ciclo de pobreza y vulnerabilidad en el que se encuentran muchos trabajadores informales. Para abordar estos desafíos económicos que surgen de un régimen de bienestar informal familiarista, es crucial adoptar un enfoque integral que no solo busque la formalización del empleo, sino que también contemple la creación de un sistema fiscal justo y eficiente (Martínez Franzoni & Sánchez-Ancochea, 2021).

En este sentido, se deben observar los avances que han realizado países como Colombia, Argentina y Brasil en la implementación de subsidios para servicios de transporte público asequible, dirigidos a las poblaciones de menores ingresos. Estas iniciativas no solo buscan aliviar la carga económica de los más pobres, sino que también contribuyen a regular el caos vehicular en las ciudades, en el que también tienen que ver los vendedores informales por ubicarse en el espacio público, mejorando así la calidad de vida de sus habitantes (Gómez-Lobo *et al.*, 2022). Además, la trayectoria reciente de los esquemas de transferencias de efectivo y su posible institucionalización representan un paso significativo hacia la creación de redes de seguridad social que puedan proteger a los trabajadores informales y sus familias en momentos de crisis (Lavinas, 2013, 2021; Ndolo, 2023).

Asimismo, la expansión de programas innovadores de asistencia social y los debates en torno al Estado de Bienestar son necesarios, independientemente de la ideología política del gobierno en turno. Estos debates pueden abrir la puerta a nuevas formas de abordar la informalidad laboral y a la creación de políticas que realmente respondan a las necesidades de la población (Espinoza, 2019; Jamil, 2021; Minteguiaga & Ubasart-González, 2015).

Seguir viendo a los trabajadores informales como el problema por ocupar el espacio público simplifica en exceso las relaciones de poder, las cuales van más allá de un determinismo económico impuesto por el Estado y por las empresas que se sienten amenazadas por una forma de comercio y subsistencia no hegemónica. Parece que se ignora que la condición «formal» en la que se encuentran muchos componentes productivos deja mucho que desear respecto al papel del Estado en el control de la economía, sobre todo en lo que se trata de satisfacción de necesidades y movilidad social dentro de los empleos formales, ya que pertenecer a este grupo no garantiza en todos los casos mejores condiciones que su contraparte informal, como ya se ha mostrado que lo formal también es precario en Honduras (Hernández *et al.*, 2018; Pineda-Talavera, 2019; Sabillón Casco *et al.*, 2018).

Desde la perspectiva del gobierno municipal, la recuperación del espacio público se presenta como un objetivo central en la agenda de desarrollo urbano. Este discurso enfatiza la importancia de revitalizar y reconfigurar los espacios que han sido ocupados por actividades informales con el fin de mejorar la calidad de vida de los ciudadanos y fomentar un entorno más ordenado y seguro. Sin embargo, al analizar las estrategias de intervención que se han implementado en las áreas donde opera el empleo informal, se observa que estas han estado predominantemente orientadas hacia la contención de estas actividades, en lugar de buscar soluciones integrales que aborden las necesidades de los trabajadores informales y sus comunidades.

Las propuestas que se han presentado hasta ahora son mayormente planes a futuro, los cuales se reconocen como un paso positivo hacia la formalización y regulación del empleo informal, pero es crucial que, mientras se desarrollan estas iniciativas a largo plazo, se preste atención a las necesidades inmediatas de saneamiento básico en la colonia Kennedy. La falta de infraestructura adecuada no solo afecta la calidad de vida de los trabajadores informales, sino que también representa un riesgo significativo para la salud pública de los vecinos y de todas las personas que transitan por la zona.

Por lo tanto, es imperativo que el gobierno municipal adopte un enfoque más equilibrado que no solo se oriente en la recuperación del espacio público a través de la contención, sino que también priorice la atención a las necesidades inmediatas de saneamiento y salud pública. Esto no solo mejoraría

las condiciones de vida de los trabajadores informales, sino que también fortalecería la confianza de la comunidad en las autoridades locales al demostrar un compromiso genuino con el bienestar de todos los ciudadanos.

Respecto a la limpieza del territorio en la Kennedy, la Junta Directiva de la CONAVAH ha tomado acciones:

Tenemos a una persona asignada para ese tema [...]. Bueno al principio cuando nosotros empezamos aquí, había un litigio. Cuando el patronato antepasado estaba en el poder, no había un barrendero o aseador, entonces pensamos entre todos los vendedores en contribuir y buscar un muchacho para que nos hiciera la limpieza, porque el patronato nos exigía, nos decía: «¡Que sucio hay en las cunetas!, ¡qué basurero en las alcantarillas!». Entonces pensamos eso y se consideró un muchacho que ya días trabaja con nosotros. (Comunicación personal, s. f.)

Al que recoge la basura, a él sí le dan los materiales y se le da la carreta y la escoba. (Comunicación personal, s. f.)

La disputa por el territorio no solo se da con los vecinos de la colonia, los negocios formales, la municipalidad, los peatones, sino, además, con los patronatos.

Respecto a lo anterior, el presidente de la Junta también manifiesta algunos conflictos latentes con la municipalidad:

En ese reglamento estamos que tenemos que limpiar la basura que va cayendo, él (muchacho contratado por la CONAVAH) la va llevando toda al contenedor, hemos peleado este contenedor porque cuando hubo suspensión de ellos, todos los quitaron, pero gracias a Dios nos dejaron este contenedor aquí. (Comunicación personal, s. f.)

Otra de las acciones que ha realizado la Junta Directiva, y que al final no resultó positiva, fue la creación de una champa en el parque de la colonia, que actualmente ha sido ocupado por personas en situación de calle, lo que provocó críticas hacia ellos:

Lo único que nosotros tenemos que nos da un poco de pena es el parque. Nosotros como vendedores cooperamos para que hicieran una champa en el parque y, si usted va a revisar ahí, va a mirar que tienen colchones, sillones que para eso sirve ahora. Antes nosotros cooperamos para una recaudación, ya que es un parque grande y nos da pena más bien el parque, y el patronato se ha dejado y la alcaldía se ha olvidado, ya ni la policía se mete con nada de ahí tampoco. Y a veces las personas de aquí mismo de la colonia nos dicen: «Y ustedes porque no apoyan a esas personas». Y nosotros no podemos, solo somos los vendedores. (Comunicación personal, s. f.)

En cuanto al control en los espacios de trabajo, la Junta Directiva ha realizado acciones de acercamiento con la municipalidad:

Mire, es que puede saber qué es lo que pasa en la Alcaldía. Y cuando este pone un puesto, sería tan bueno que vaya a la Alcaldía y diga: «Estoy en tal lugar, pertenezco a la ciudad tal». Usted cree que podría dar chance de ordenarme con un puesto cómodo, y que miren mejor el producto, voy a ir a supervisar. Pero ellos no se comprometen porque para ellos le da derecho al vendedor de estar ahí, según ellos, ya porque le dieron un lugar que, si lo hicieran, ya no pueden reclamarle. Y no es eso. Si nosotros nos hubiéramos organizado como prepartidistas con el patronato y la Alcaldía, ¿usted cree que podríamos hacer eso?

Claro que sí podemos. Nosotros les pedimos a ellos que nos mandaran dos inspectores que estuvieran a nivel de toda la Kennedy para hacer un censo, que con ese censo se pueda realmente mantener nuevos vendedores y que todos los que estuvieran que se ordenaran. (Comunicación personal, s. f.)

Desde la percepción de los trabajadores de la Junta Directiva, existe responsabilidad por parte del gobierno municipal en no hacer cumplir las ordenanzas municipales:

Lo que pasa es cuestión de orden. Por lo menos aquí debería haber uno de movilidad urbana y los dos de la Alcaldía Municipal que les dijeran: «No se estacionen ahí», ¿me entiende? El problema es que les echan la culpa a los vendedores. (Comunicación personal, s. f.)

En resumen, se rescata que existe voluntad por parte de la Junta Directiva para mejorar las condiciones del territorio, reconocen que su trabajo es parte del problema, pero no el problema en sí; además, saben la importancia que tiene el empleo informal para la economía del país: «Todos los que vendemos aquí, el 70 % de la economía de Honduras se mueve por la manera de los vendedores. Ellos deberían tener la prioridad en todo» (Comunicación personal, s. f.).

Desde la visión de las autoridades se ha manejado la idea de que estas formas de operar son un «problema»:

No hay parques, no hay aceras, y mire, es un tema amplio de movilidad, amplio de movilidad, la movilidad en el país. En la última administración de la Municipalidad estuvieron conectados para potenciar en primera instancia y a favorecer el carro, a no privilegiar el uso el peatón [...]. Llegan vendedores ambulantes, les quitan el espacio y obligan al peatón a pasar por la calle arriesgando su vida. (Comunicación personal, s. f.)

La disputa por el territorio toma su punto álgido por dos visiones contrastantes: primero, desde la Municipalidad, el problema es que no permiten la libre circulación del peatón; segundo, los vendedores saben que es en estos espacios donde lograrán sus ventas:

Si se quitara el paso vehicular y buses por la zona [...] nos afectaría porque [...] esas personas van a comprar una fruta, un mango, y lo compran. Vaya, yo vendo comida y mire, la comidita, véndame dos platos de comida y luego se suben al bus. (Comunicación personal, s. f.)

En cuanto a la solución del «problema» del empleo informal, se reproduce desde las autoridades municipales el discurso sobre la importancia de la «formalización» que tanto se ha manejado desde los organismos internacionales, y desde las diferentes estrategias de intervención en todos los niveles se sigue viendo esta como la mejor opción para solucionar el problema de la informalidad:

Lo que necesitamos es que, en general, lo informal pase a esa formalidad, y eso es mejor para todo mundo —para todo el mundo—, para la ciudad, para la economía local y para la economía también del Gobierno central, y que ellos también estén establecidos en lugares mucho más seguros, y recuperamos un espacio también seguro para la movilidad, para el peatón, para todos, para todos y para toda la ciudadanía. (Comunicación personal, s. f.)

Esta preocupación institucional por formalizar a los empleados estacionarios informales refleja una realidad distinta a la de regímenes de bienestar familiaristas como el de Honduras, esa voluntad es muy importante para comenzar a generar acciones positivas que mejoren las condiciones de vida

de los trabajadores informales y los formales precarizados. Sin embargo, existe también una priorización de la movilidad urbana por sobre el aporte en cuanto a subsistencia de miles de familias, y la recolección de impuestos indirectos que genera el empleo informal: «Hay que pensar siempre la movilidad de la ciudadanía, eso lo estamos impulsando» (Comunicación personal, s. f.).

Respecto a la pregunta concreta sobre la viabilidad de infraestructura de saneamiento básico, la administración municipal considera que «si paramos y empezamos a decir y aceptamos que se acomoden en la acera y tomen la calle, la perdemos, y perdemos actividades, lo sé. Entonces, ese enfoque es sumamente peligroso» (Comunicación personal, s. f.).

Desde la perspectiva del gobierno municipal, la propuesta de implementar infraestructura de saneamiento básico para los vendedores informales es considerada no viable ni aceptable. Esta postura refleja una visión más amplia sobre la gestión del espacio urbano y la movilidad en la ciudad, donde se priorizan otras estrategias que, según las autoridades, podrían ser más efectivas a largo plazo. En las entrevistas con representantes de la Gerencia General (GG) y de Aseo (GA-AMDC) se evidenció entusiasmo y esperanza de avanzar en un proyecto más ambicioso que no solo se limite a la regulación del empleo informal, sino que contemple la generación de empleo sostenible y la recuperación integral del espacio urbano.

Este proyecto más grande se concibe como una oportunidad para transformar la dinámica de la ciudad, creando distritos que no solo alberguen mercados, sino que también cuenten con instituciones educativas, servicios de salud y diversas opciones recreativas. La idea es que cada distrito que funcione sea autosuficiente, donde los residentes puedan acceder a todos los servicios necesarios sin tener que desplazarse largas distancias. La estrategia busca mejorar la calidad de vida de los habitantes y reducir el tráfico y la congestión generados por los movimientos de la población entre diferentes colonias, muchas sin la infraestructura adecuada para soportar un flujo constante de personas.

Además, la creación de estos distritos podría facilitar una mejor planificación urbana, permitiendo que las autoridades gestionen de manera más efectiva los recursos y servicios públicos. Al integrar mercados y servicios esenciales en un mismo espacio, se fomentaría un sentido de comunidad y pertenencia, al tiempo que se promovería la economía local. Este enfoque holístico podría contribuir a la formalización gradual del empleo informal al ofrecer alternativas viables y atractivas para los trabajadores que actualmente operan en la informalidad.

Sin embargo, para que este proyecto se materialice, es fundamental que el gobierno municipal no solo mantenga su entusiasmo, sino que también se comprometa a implementar acciones concretas y a corto plazo que aborden las necesidades inmediatas de la población. Esto incluye la mejora de la infraestructura existente, la promoción de la educación y la concientización sobre la importancia del saneamiento y la salud pública. Solo así se podrá construir un entorno urbano más inclusivo y sostenible que beneficie a todos los ciudadanos, y que reconozca la importancia del empleo informal como parte integral de la economía local, aunque la literatura advierte que estas mismas ideas se vienen planteando desde la década de los setenta, cuando las teorías del desarrollo tradicionales resultaban insuficientes para explicar la realidad laboral en los países en desarrollo (Dávila, 2019).

Es así como la Organización Internacional del Trabajo (OIT) abordaba esta problemática a través del Programa Mundial de Empleo, dando lugar al concepto de «sector informal». Estos estudios iniciales destacaron la necesidad de comprender y medir la magnitud del empleo informal, así como de promover políticas que fomenten la formalización de las actividades económicas informales, mejoren las condiciones laborales y de protección social de los trabajadores en este sector, y establezcan vínculos entre el sector informal y el formal para reducir la evasión fiscal y la competencia desleal (Dávila, 2019).

Por su parte, los miembros de la junta directiva de la CONAVAH, al ser los beneficiados directos de una propuesta de infraestructura para saneamiento básico, se mostraron muy de acuerdo y emocionados,

sobre todo las mujeres: «Cómo no lo podríamos hacer si eso nos conviene a todos, imagínense que se enferme mi hija de una infección [...]; nos organizamos con las instituciones entonces en mano de obra nosotros estamos dispuestos a ayudar» (Comunicación personal, s. f.). «Pagar la mano de obra o poner materiales de nivel, tener todo bien organizado, bienvenido sea» (Comunicación personal, s. f.).

La mayoría tiene la necesidad de que haya un baño, al haber baños, como dice don [...], yo no molestaría al que me esté prestando el baño. Si se hace una encuesta sobre el uso de los baños, todos dirían que sí. (Comunicación personal, s. f.)

La infraestructura de saneamiento básico para los trabajadores del sector informal dignificaría su labor, además, reduciría muchos riesgos o focos de contaminación en la zona donde operan, y proyectaría un impacto positivo por parte del gobierno municipal.

## 4. Conclusiones

La literatura ha resaltado la complejidad del fenómeno del empleo informal, establece que el saneamiento básico es fundamental para mejorar las condiciones de vida y salud de los trabajadores. La falta de infraestructura adecuada de saneamiento tiene repercusiones en la salud pública y el medio ambiente, incrementando los riesgos de contaminación y enfermedades, sobre todo porque luego de la pandemia de COVID-19 se acrecentó el número de trabajadores informales, que carecen de protección social adecuada. Este contexto resalta la necesidad de desarrollar sistemas de protección social más inclusivos que no dependan exclusivamente de la formalización del empleo. Por lo tanto, es importante abordar la informalidad desde una perspectiva que reconozca sus particularidades y la importancia de estos empleos en la economía local.

Otro aspecto central es la prevalencia de un enfoque hegemónico, que considera la formalización como la solución principal para abordar la informalidad. Sin embargo, esta visión es insuficiente, ya que no toma en cuenta la importancia del empleo informal como una estrategia de subsistencia y emprendimiento en contextos de bienestar informal. La formalización, aunque deseable, debe ser acompañada de políticas que reconozcan y fortalezcan las condiciones de trabajo de los informales, en lugar de ser vista como la única solución. Esto no debe verse como algo negativo, pero sí es necesario generar una estrategia en distintas vías que permita a las autoridades comprender el fenómeno del trabajo informal más allá de la dicotomía formal/informal, ya que la evidencia para América Latina ha demostrado que el empleo informal es una estrategia y una forma de vida que no se eliminará en el mediano y largo plazo. Este enfoque unidimensional puede llevar a la marginación de los trabajadores informales y a la perpetuación de su precariedad.

La participación de los trabajadores informales en la identificación de sus necesidades y en la formulación de soluciones es otro punto destacado. La disposición de los vendedores a colaborar en la mejora de su entorno laboral y de saneamiento sugiere que las intervenciones deben ser participativas y adaptadas a las realidades locales. Esto no solo empodera a los trabajadores, sino que también asegura que las soluciones implementadas sean efectivas y sostenibles a largo plazo. La colaboración entre las autoridades y los trabajadores es esencial para crear un entorno que beneficie a ambas partes.

Es así como las intervenciones en infraestructura de saneamiento deben ser parte de un enfoque más amplio que contemple la mejora de las condiciones laborales y la dignificación del trabajo informal. Esto implica no solo la provisión de servicios básicos, sino también el reconocimiento de su papel en la economía. Al dignificar su labor y reducir los riesgos de contaminación en las áreas donde operan, se puede proyectar un impacto positivo tanto para los trabajadores como para la comunidad en general.

La novedad de este trabajo consiste en que se pone en el debate académico una recomendación de intervención de infraestructura para saneamiento básico, la cual pasa de solo describir las condiciones del empleo informal o realizar propuestas encaminadas a la formalización o recomendaciones de reducción de la precariedad, y además reconoce que el empleo informal es una estrategia de emprendimiento para miles de trabajadores, que estos, al ser sujetos de derecho, merecen desempeñarse en condiciones dignas, sobre todo cuando existen trabajadores que eligen voluntariamente el empleo informal debido al descontento con las políticas sociales, la baja confianza en la institucionalidad estatal, y la distribución elitista de los beneficios sociales asociadas a un empleo informal, que también es precario.

Una intervención de este tipo beneficiaría a muchos trabajadores que han tenido que recurrir a la informalidad basados en un análisis personal de costo-beneficio del sector, o que están acorralados al mismo por falta de opciones de empleo de calidad en el país, sobre todo a las mujeres, quienes muchas veces prefieren no ingerir alimentos ni bebidas para no tener que moverse y así reducir el riesgo de ser observadas y hasta maltratadas sexualmente durante sus jornadas laborales. Esto genera muchas posibilidades de desarrollar otro tipo de afectaciones a la salud, sumado a las carencias que se tengan en relación con el agua que utilizan para consumo.

## 5. Referencias bibliográficas

- ALTAMIRANO, M. (2019). Economic Vulnerability and Partisanship in Latin America. *Latin American Politics and Society*, 61(3), 80-103. <https://doi.org/10.1017/lap.2019.7>
- ARIAS, A. (2020). *Reconfiguración del espacio público a partir de la gestión de la inseguridad: el caso de la colonia John F. Kennedy de Tegucigalpa*. [Universidad Católica de Chile]. <https://estudiosurbanos.uc.cl/wp-content/uploads/2021/03/TESIS-AAS.pdf>
- BAKER, A. (2023). The Microfoundations of Latin America's Social Policy Coalitions: The Insider/Outsider Labor Divide and Attitudes toward Different Welfare Programs in Mexico. *World Politics*, 75(1), 99-144. <https://muse.jhu.edu/pub/1/article/875316/summary>
- BECKER, H. S. (1998). *Tricks of the Trade: How to Think about Your Research While You're Doing It*. University of Chicago Press. <https://press.uchicago.edu/ucp/books/book/chicago/T/bo3683418.html>
- BERNALES-BAKSAI, P., & SOLAR-HORMAZÁBAL, O. (2018). Advancing health coverage of informal workers in three Latin American countries. *Social Policy & Administration*, 52(6), 1201-1216. <https://doi.org/10.1111/spol.12435>
- BESOAIN-SALDAÑA, Á., FLORES, G. A., MUÑOZ, T. A., & SANHUEZA, J. R. (2022). Condiciones de empleo, trabajo y calidad de vida de hombres y mujeres en trabajo informal. *Revista de Saúde Pública*, 56, 17. <https://www.scielo.br/j/rsp/a/kR7jGMHt895LrxttPGQgL4J/?lang=es>
- BLOFIELD, M., BORGES, F., & MARTÍNEZ FRANZONI, J. (2024). Protecting children from poverty in unequal democracies: The determinants of public opinion on child cash transfers in Latin America.
- CARMENATE MILIÁN, L., & MONCADA CHÉVEZ, F. (2021). *Perfil nacional de condiciones de empleo, trabajo y salud de las personas trabajadoras de Honduras, 2015-2019*. Heredia: Universidad Nacional.
- CASTILLO FERNÁNDEZ, D. (2022). Modelo de desarrollo, precariedad laboral y nuevas desigualdades sociales en América Latina. *Revista CEPAL*, 136. <https://hdl.handle.net/11362/47860>
- COB BARBOZA, J. P. (2024). *Condiciones de salud y bienestar asociadas a la formalidad e informalidad laboral en América Central: información de la II Encuesta Centroamericana de Condiciones de Trabajo y Salud (2018)* [Universidad Nacional (Costa Rica)]. <https://repositorio.una.ac.cr/handle/11056/27699>
- DÁVILA, T. C. (2019). Empleo informal. Evolución teórica y criterios para su estimación derivados de la Organización Internacional del Trabajo (OIT). *Lebret*, 11, 11-35. <https://dialnet.unirioja.es/servlet/articulo?codigo=7494320>



- DELGADO, M. G., & PORTO, L. V. (2021). Estado de bienestar social: características generales, obstáculos y desafíos en América Latina. *e-Revista Internacional de la Protección Social*, 6(1), 107-140. <https://revistascientificas.us.es/index.php/erips/article/view/16468>
- ESPINOZA, L. I. V. (2019). Capacidades humanas, democracia y estado de bienestar habilitante: revitalización de la socialdemocracia en América Latina. *Polis*, 52. <https://journals.openedition.org/polis/17048>
- GÓMEZ-LOBO, A., SÁNCHEZ GONZÁLEZ, S., & GONZÁLEZ MEJÍA, V. (2022). Means-tested transit subsidies in Latin America (Working Paper IDB-WP-01365). *IDB Working Paper Series*. <https://doi.org/10.18235/0004532>
- GOUGH, I., WOOD, G., BARRIENTOS, A., BEVAN, P., DAVIS, P., & ROOM, G. (Eds.). (2010). Latin America: Towards a liberal-informal welfare regime. En *Insecurity and Welfare Regimes in Asia, Africa and Latin America: Social Policy in Development Contexts* (pp. 121-168). Cambridge University Press. <https://doi.org/10.1017/CBO9780511720239.006>
- HÄHNLE, J. (2018). *Policy Feedback Effects or Rational Choice? Social Policy Preferences of Informal and Formal Sector Workers in Latin America* [Master's Thesis]. <https://gupea.ub.gu.se/handle/2077/56713>
- HERNÁNDEZ, J. O. (2018). El empleo precario asalariado en Honduras: los impactos diferenciales por edad y sexo, 2007-2013. En *Empleo y desigualdad en Centroamérica* (pp. 133-163). CLACSO. <https://doi.org/10.2307/j.ctvn96fsm.7>
- HOLLAND, A. C. (2015). *Voting for Forbearance: The Politics of Informal Redistribution in Latin America*. <https://www.bu.edu/polisci/files/2015/03/HollandBU03.15.pdf>
- (2017). *Forbearance as Redistribution: The Politics of Informal Welfare in Latin America*. Cambridge University Press. <https://doi.org/10.1017/9781316795613>
- (2018). Diminished expectations: Redistributive preferences in truncated welfare states. *World Politics*, 70(4), 555-594. <https://www.cambridge.org/core/journals/world-politics/article/diminished-expectations/89FC0B176CDCE7FDCA6F05A44099DA4D>
- (2022). A new contract? The joint mobilization of unionized and contract workers in Latin America. *Latin American Politics and Society*, 64(2), 116-138. <https://www.cambridge.org/core/journals/latin-american-politics-and-society/article/new-contract-the-joint-mobilization-of-unionized-and-contract-workers-in-latin-america/9A672FEC08EBA681CID2AEF60ED284EB>
- HUBER, E., & DE LEÓN, Z. P. (2019). The Changing Shapes of Latin American Welfare States. En *Oxford Research Encyclopedia of Politics*. <https://oxfordre.com/politics/display/10.1093/acrefore/9780190228637.001.0001/acrefore-9780190228637-e-1656>
- JAMIL, R. R. (2021). Understanding the Expansion of Latin America's New Social Welfare Regimes. *Comparative Politics*, 53(3), 549-566. <https://www.ingentaconnect.com/content/cuny/cp/2021/00000053/00000003/art00009>
- LAREAU, A. (2021). *Listening to People: A Practical Guide to Interviewing, Participant Observation, Data Analysis, and Writing It All Up*. University of Chicago Press. <https://press.uchicago.edu/ucp/books/book/chicago/L/bo114845989.html>
- LAVINAS, L. (2013). Latin America: Anti-poverty schemes instead of social protection. *Working Paper*, 51. [http://www.desigualdades.net/Resources/Working\\_Paper](http://www.desigualdades.net/Resources/Working_Paper)
- (2021). Latin America at the crossroads yet again: What income policies in the post-pandemic era? *Canadian Journal of Development Studies | Revue Canadienne d'études Du Développement*, 42(1-2), 79-89. <https://doi.org/10.1080/02255189.2021.1890002>
- LOZANO, L. (2014, junio-diciembre). Los mercados de Comayagüela: historia y modernidad. *Revista de Arte y Cultura*, 1(1). <https://cac.unah.edu.hn/documentos-de-interes/revistas/>
- MARTÍNEZ FRANZONI, J. (2008). *¿Arañando bienestar? Trabajo remunerado, protección social y familias en América Central*. CLACSO. <https://kerwa.ucr.ac.cr/handle/10669/76423>

- MARTÍNEZ FRANZONI, J., & SÁNCHEZ-ANCOCHEA, D. (2021). Are welfare regimes a useful category? The cross-sectoral variation in social policy in Latin America at the end of the commodity boom. *Development Studies Research*, 8(1), 294-308. <https://doi.org/10.1080/21665095.2021.1978301>
- MINTEGUIAGA, A., & UBASART-GONZÁLEZ, G. (2015). Regímenes de bienestar y gobiernos «progresistas» en América Latina: los casos de Venezuela, Ecuador y Bolivia. *Política y Sociedad*, 52(3), 691-718. <https://www.academia.edu/download/103167686/47855.pdf>
- NDOLO, D. K. (2023). Impact of Cash Transfers Programme on Agricultural Production in Kenya: Focus on the Orphans and Vulnerable Children. *ESI Preprints*, 19, 295-295. <https://esipreprints.org/index.php/esipreprints/article/view/478>
- OLIVERA, J. (2023). *Envejeciendo desigualmente en América Latina*. <https://repositorio.pucp.edu.pe/index/handle/123456789/194901>
- ORGANIZACIÓN MUNDIAL DE LA SALUD. (2018, septiembre 25). *Guías para el saneamiento y la salud*. <https://www.who.int/es/publications/i/item/guidelines-on-sanitation-and-health>
- PINEDA-TALAVERA, M. E. (2019). Honduras: precariedad laboral en la clase asalariada durante el modelo de acumulación neoliberal. *Íconos*, 63, 101-123. <https://doi.org/10.17141/iconos.63.2019.3421>
- POSTHUMA, A. C. (2021). The Care Deficit in Latin America: Structure, Trends and Policy Approaches. En N. Araujo Guimarães & H. Hirata (Eds.), *Care and Care Workers* (pp. 25-42). Springer International Publishing. [https://doi.org/10.1007/978-3-030-51693-2\\_2](https://doi.org/10.1007/978-3-030-51693-2_2)
- POY, S., & ROBLES, R. (2023). Informality, social protection and welfare during the covid-19 crisis in four Latin American countries. *CEPAL Review*, (140), 21-39. <https://doi.org/10.18356/16840348-2023-140-2>
- RODRÍGUEZ-LOUREIRO, L., VIVES, A., MARTÍNEZ FRANZONI, J., & LÓPEZ-RUIZ, M. (2020). Health inequalities related to informal employment: Gender and welfare state variations in the Central American region. *Critical Public Health*, 30(3), 306-318. <https://doi.org/10.1080/09581596.2018.1559923>
- ROUMPAKIS, A. (2020). Revisiting global welfare regimes: *Gender, (in)formal employment and care*. *Social Policy and Society*, 19(4), 677-689. <https://www.cambridge.org/core/journals/social-policy-and-society/article/revisiting-global-welfare-regimes-gender-informal-employment-and-care/CFA-74FE307D10BE2B90AB1992D903FE2>
- SABILLÓN CASCO, J., ARAGÓN BENAVIDES, A., & LÓPEZ BONILLA, I. (2018). Medición multidimensional de la precariedad laboral en Centroamérica. *Revista de Ciencias Sociales*, 4(162), 117-129. [https://www.redalyc.org/pdf/153/Resumenes/Abstract\\_15356034007\\_2.pdf](https://www.redalyc.org/pdf/153/Resumenes/Abstract_15356034007_2.pdf)
- SÁTYRO, N., & MIDAGLIA, C. (2021). Family Policies in Latin American Countries: Re-enforcing Familialism. En N. Sátyro, E. del Pino, & C. Midaglia (Eds.), *Latin American Social Policy Developments in the Twenty-First Century* (pp. 287-314). Springer International Publishing. [https://doi.org/10.1007/978-3-030-61270-2\\_10](https://doi.org/10.1007/978-3-030-61270-2_10)
- SCHMIDT, S. (2020). Evaluating Informal Politics in México City. *Sociology of Development*, 6(4), 437-458. <https://online.ucpress.edu/socdev/article-abstract/6/4/437/114279>
- SCHWARTZ, R. A. (2021). How predatory informal rules outlast state reform: Evidence from postauthoritarian Guatemala. *Latin American Politics and Society*, 63(1), 48-71. <https://www.cambridge.org/core/journals/latin-american-politics-and-society/article/how-predatory-informal-rules-outlast-state-reform-evidence-from-postauthoritarian-guatemala/CE798AA7A82E7E-78B6FA35BF214B3696>
- SILVA-PENAHERRERA, M., LÓPEZ-RUIZ, M., MERINO-SALAZAR, P., GARCIA, A. R. G., & BENAVIDES, F. G. (2021). Association between informal employment and mortality rate by welfare regime in Latin America and the Caribbean: An ecological study. *BMJ Open*, 11(8), e044920. <https://bmjopen.bmj.com/content/11/8/e044920.abstract>
- SPIJKER, J. (2023). El futuro del envejecimiento en América Latina y el Caribe: nuevas perspectivas metodológicas. *Papeles de Población*, 28(114), 15-38. <https://rppoblacion.uaemex.mx/article/view/21913>

- THOENE, U. (2015). A socio-legal exploration of the linkages between informal employment, social protection and labour law in latin America. *Revista de Estudios Sociales*, 54, 12-24. <https://journals.openedition.org/revestudsoc/9412>
- (2019). Easing the tension between the state and the market? Developing social protection and labour law during Latin American industrialization. *Cogent Social Sciences*, 5(1), 1654740. <https://doi.org/10.1080/23311886.2019.1654740>
- UTZET SADURNÍ, M., BOTÍAS, F., SILVA-PEÑAHERRERA, M., TOBÍAS, A., & BENAVIDES, F. G. (2021). Informal employment and poor self-perceived health in Latin America and the Caribbean: A gender-based comparison between countries and welfare states in a pooled analysis of 176,786 workers. *Global Health*, 17(1), 140. <https://repositori.upf.edu/handle/10230/52257>
- VELÍN-FÁREZ, M. (2021). Population and Labor Dynamics in Large Informal Markets: Implications for Pension Systems with Evidence from Ecuador. *Contemporary Economics*, 15(2), 164-186. <https://www.ceeol.com/search/article-detail?id=973504>
- YIN, R. K. (2009). *Case study research: Design and methods* (4th ed.). Sage, Thousand Oaks.