

Empero



*Cierro los ojos para disuadirme.
Ahora no es, no puede ser la muerte.
Está el escarabajo a tropezones,
mi sed de ti, la baja tarde inmóvil.*

*De veras está todo como antes:
el cielo tan inerme,
la misma soledad tan maciza,
la luz que se devora y no comprende.*

*Todo está como antes
de tu rostro sin nubes,
todo aguarda como antes la anunciada
estación en suspenso,
pero también estaba entonces este pánico
de no saber huir y no saber
alejarme del odio.*

*De veras todo está
destruido, indescifrable,
como verdad caída inesperadamente
del cielo o del olvido
y si alguien, algo, me golpea los párpados
es una lenta gota empecinada.*

Ahora no es, no puede ser la muerte.

Abro los ojos para convencerme.



Mario Benedetti

Pintura:
Una Vía

Técnica:
*Lámina de oro y acrílico sobre
aluminio*

2. La mortalidad en Danlí - El Paraíso entre 1901 y 1912 con base en los registros de defunciones de la Parroquia Inmaculada Concepción

Orlin Manuel Duarte Landero¹

DOI: 10.5377/tpdac.v14i0.6850

Recibido: 01/04/2018 Aceptado: 29/05/2018

Resumen: El presente artículo, tiene como objetivo analizar el fenómeno de la mortalidad en Danlí, El Paraíso entre 1901 y 1912, con base en los registros de los libros de defunciones de la parroquia Inmaculada Concepción. Los hallazgos identificados dilucidan que Danlí fue afectado por una serie de causas de muerte, entre las que se destacan la hidropesía, el dolor de costado y la fiebre, las cifras de fallecidos se incrementaron entre 1902 y 1905, para luego decaer entre 1906 y 1912. Asimismo, de los fallecimientos en ambos sexos las mujeres fueron las que presentaron mayor incidencia con 471 casos del total de las defunciones. De igual modo, el estado civil casado fue el que presentó más muertes, tanto en los hombres, como en las mujeres.

Palabras claves: Danlí, mortalidad, hombres, mujeres.

Mortality in Danlí - El Paraíso between 1901 and 1912 based on the death records of the Immaculate Conception Parish

Abstract: The objective of this article is to analyze the mortality phenomenon in Danlí, El Paraíso during 1901 and 1912, based on the death record books of the Immaculate Conception Parish. The findings so far reveal that Danlí was affected by a number of cause of death, including dropsy, side pain and fever, the numbers for the deceased increased between 1902 and 1905, then declined between 1906 and 1912. Likewise, in deaths by both sexes, females had the highest incidence with 471 cases of the total deaths. Similarly, married marital status was the one the presented more deaths, both in men and women.

Keywords: Danlí, mortality, men, women.

I. Introducción

Los estudios sobre mortalidad en Honduras de la primera década del siglo XX son casi inexistentes, sobre todo porque gran parte de las investigaciones se ha centrado en el tema del crecimiento poblacional. A inicios de la centuria pasada las fuentes de los registros vitales era la iglesia católica cuyos documentos han sido poco explotados en investigaciones.

El presente artículo analiza el fenómeno demográfico de la mortalidad en la ciudad de Danlí durante el período 1901-1912, con base en los libros de registros de defunciones de la parroquia Inmaculada Concepción de Danlí, El Paraíso, Honduras. Estos libros parroquiales, actualmente se encuentran localizados en la Arquidiócesis de Tegucigalpa y electrónicamente en el repositorio digital Family Search (Sociedad Genealógica de Utah) de la Iglesia de Jesucristo de los Santos de los Últimos Días (libro de defunciones de la parroquia Inmaculada Concepción de Danlí 1901-1912, con el número de microfilme 005017496).

Los libros de registros eclesiásticos de entierros permiten analizar el fenómeno de la mortalidad e identificar causas

de muerte, los grupos de edad, el estado civil, los oficios y tipología de hijos. Es necesario aclarar, que no todas las partidas de nacimiento cuentan con la misma información y por ello fue necesario referirse a los datos en los gráficos y tablas como no identificados.

Además del uso de los registros parroquiales que permiten el análisis de la mortalidad en la ciudad de Danlí, también se hizo uso de una serie de fuentes bibliográficas que describen la situación política de Honduras en la primera década del siglo XX.

II. Metodología

La investigación realizada fue de tipo descriptivo, se implementó como parte de la metodología el análisis documental. Es decir, se revisaron los registros de defunción de la parroquia Inmaculada Concepción de la localidad en estudio, para luego extraer datos de las variables como: edad, sexo, estado civil, oficio y tipología de hijos.

Una vez recopilada la información de cada variable se trabajó los datos en el programa de Excel mediante tablas de frecuencia y gráficos.

¹ Docente e Investigador del Centro Regional UNAH-TEC Danlí. Pasante del Doctorado en Historia del Colegio de Michoacán, México. Máster en Metodologías de Investigación Económica y Social, UNAH. Licenciado en Historia, UNAH. orlin.duarte@unah.edu.hn

III. Antecedentes históricos nacionales

3.1 La crisis política de Honduras entre 1900-1912

En 1899 finalizaba el mandato presidencial del liberal Policarpo Bonilla, el Congreso del Estado de Honduras convocó a nuevas elecciones, se presentó como candidato único el "General Don Terencio Sierra"² (candidato de Bonilla), quien salió electo con 36,756 votos de 44,537" (Huete, 1988). Bonilla asume el poder el primero de febrero de aquel año.

El gobierno de Sierra abrió el siglo XX en Honduras con una política de concesiones estatales a las empresas bananeras, "en efecto en 1902 entregó la primera concesión al estadounidense William Streich quien recibió en arrendamiento cinco mil hectáreas de tierra en la zona costera de Omoa" (Yankelevich, 1988). Su gobierno se caracterizó por ser un régimen totalitario, armó al ejército y logró mantener una constitucionalidad relativamente pacífica en Honduras; los levantamientos armados no fueron significativos.

En 1902 se aproximaba el fin del período presidencial de Sierra y nuevamente el Congreso convocó a elecciones presidenciales, en las cuales presentaron sus candidaturas el General Manuel Bonilla patrocinado por el Partido Nacional de Honduras, y el Doctor Juan Ángel Arias del partido Liberal (Huete, 1988). Resultando ganador el primero, aunque al no contar con la mayoría de los votos, el Congreso Nacional le negó el derecho de asumir el cargo presidencial. En consecuencia, al verse defraudado en los comicios electorales el general Bonilla se alzó en armas, estableciendo su gobierno provisional en Amapala³. Producto de la guerra civil que había desencadenado Bonilla, el presidente Sierra delegó el Poder Ejecutivo al Doctor Juan Ángel Arias para hacerle frente al subversivo.

Después de dos meses de batalla, Bonilla derrotó al General Terencio Sierra, y entró triunfante a Tegucigalpa deponiendo de la presidencia a Juan Ángel Arias el 17 de mayo de 1903. Es necesario destacar que el gobierno de Bonilla se sostuvo a sangre y fuego, además la presencia de actos de arbitrariedad estuvo a la orden del día (Izaguirre, 2017).

No obstante, el gobierno de Manuel Bonilla se caracterizó por ser convulsivo, iniciando con la confrontación a los diputados liberales que controlaban el Congreso Nacional

y atentaban contra su gobierno, apoyó también una guerra contra el régimen guatemalteco de Manuel Estrada Cabrera en 1906, y luego contra José Santos Zelaya, Presidente de Nicaragua, esa vez en colaboración con El Salvador.

Asimismo, durante el gobierno de Bonilla se dictó en "1906 el laudo del Rey de España, Alfonso XIII, definiendo la frontera con Nicaragua, conflicto territorial en virtud del cual Bonilla fue derrocado, pues Santos Zelaya no reconoció el laudo y con la ayuda de los exiliados hondureños invadió el país en diciembre de aquel año" (Yankelevich, 1988), más tarde, Bonilla fue exiliado.

En 1907, después de la derrota de Bonilla, fue nombrado Presidente el General Miguel Rafael Dávila, quien tampoco fue capaz de sostener la paz en Honduras como los gobiernos anteriores. Por ejemplo, en 1908 el gobierno de Dávila sufrió una revuelta encabezada por el General Teófilo Cárcamo, quienes tomaron las plazas de Gracias y Choluteca. Sin embargo, en el asalto a Nacaome que defendió Don Rafael López Gutiérrez, los rebeldes fueron dispersados (Huete, 1988).

En 1910 al mismo tiempo que se firmaba el tratado Paredes-Knox entre Honduras y los Estados Unidos, en el que la banca Morgan de Nueva York asumió el pago de la deuda de Honduras ante los ingleses (Yankelevich, 1988), una nueva montonera, encabezada por el General Bonilla, amenazaba con destruir la tranquilidad pública mediante ataques al cuartel de Puerto Cortés, San Pedro Sula y La Ceiba (Huete, 1988). No obstante, las tropas leales a Dávila reprimieron con presteza las tentativas de la revuelta.

Los ataques de Manuel Bonilla contra el gobierno de Miguel Dávila fueron reincidentes entre 1910 y 1911, hasta llegar a su fin con la intervención del gobierno norteamericano, el cual recomendó nombrar a Francisco Bertrand como Presidente provisional, dicha recomendación fue aceptada, por lo que se convocó a elecciones presidenciales, y sin oposición alguna, obtuvo el triunfo nuevamente Bonilla (Carranza, 2005).

3.2 Contexto histórico de la ciudad de Danlí

La ciudad de Danlí está ubicada en la región oriental de Honduras, en el municipio del mismo nombre en el departamento de El Paraíso. El municipio desde principios del siglo XX cuenta con aproximadamente 38 aldeas y 736 caseríos, con una superficie total de 2,517.91 kilómetros

² 28 presidente constitucional de Honduras 1899-1903

³ Isla ubicada en el sur de Honduras sobre las aguas del Golfo de Fonseca

cuadrados, se ubica en la latitud 14°02 norte y longitud 86°35 Oeste. Limita con: el departamento de Olancho hacia el Norte, al Este el municipio de Trojes, por el Sur colinda con la república de Nicaragua y el municipio de San Matías y al Oeste, con el municipio de Jacaleapa (Sevilla, 2017)⁴. La fundación de Danlí, se puede decir que fue tardía en relación con otros asentamientos coloniales de la provincia de Honduras, debido a la dispersa población indígena y a la ausencia de importantes zonas mineras, siendo la región oriental una zona de frontera para los misioneros franciscanos (Newson, 2007). Por esta razón, los documentos más antiguos de Danlí (1670-1700) hacen referencia a una serie de reducciones y rancherías con fines ganaderos y agrícolas que sacaron provecho de los valles de Jamastrán y Cuscateca, para proveer de recursos a los centros mineros de la alcaldía mayor de Tegucigalpa (Henríquez, 2017).

Mapa N°1 Localización del municipio de Danlí, El Paraíso, Honduras



Fuente: Elaboración por Marco Antonio Hernández, departamento de Sistemas de Información Geográfica, COLMICH.

Posteriormente, la Villa de Danlí pasó a ocupar la categoría de municipio el 20 de septiembre de 1820 a la vez, siguió supeditada al departamento de Olancho hasta 1869. Luego el gobierno de Honduras creó nuevas unidades político-administrativas como Copán, La Paz y El Paraíso, integrándose el poblado a este último (Henríquez, 2017).

Es importante destacar que Danlí, en las primeras décadas del siglo XX fue un bastión importante en la inicial guerra civil de Honduras, dominada por el General conservador Manuel Bonilla, financiado y apoyado por el empresario

transnacional Samuel Zemurray y por el Abogado liberal Miguel R. Dávila, quien buscó apoyo del gobierno estadounidense (Perdomo, 2016).

Según el Primer Anuario Estadístico de Antonio Vallejo conforme a la matrícula de 1810, Danlí contaba con una población de 3,274 almas dividida entre españoles y ladinos (Vallejo, 1997). Para 1887, con base al "Censo General del mismo año Danlí contaba con 6,933 habitantes" (Vallejo, 1997). Y entre 1901 y 1910 pasó a poseer aproximadamente 8, 878 pobladores.

3.3 Reseña histórica de la parroquia Inmaculada Concepción de Danlí

En 1810 inició la edificación del templo de la Inmaculada Concepción, por iniciativa del padre Bruno de Medina y Valderas, quien, luego de recibir una herencia, decidió donarla para la construcción (Flores, 2017). Siete años después, un 8 de diciembre se inauguró el templo bajo la advocación de la Limpia Concepción de María (González, 2010). Desde el inicio, fue el arquitecto Juan Benito Quiñonez quien estuvo a cargo de la obra por recomendación del alcalde de Tegucigalpa, Narciso Mallol, el albañil de Danlí, Diego Monroy, trabajó junto a Quiñonez (González, 2010).

En su interior, la iglesia cuenta con cinco retablos: el central es dedicado a la virgen de la Inmaculada Concepción, los laterales a Jesús Nazareno, la Virgen del Carmen, la Virgen de Guadalupe y el quinto retablo es el de Las Ánimas, que data del siglo XVIII y representa las ánimas del purgatorio (Flores, 2017). Su arquitectura está definida por una sola nave, con el techo sostenido por una serie de columnas cuadradas. Las paredes laterales son de adobe y cubiertas con un repello de estuco. La parte frontal, se estructura por dos torres laterales, en la torre izquierda se encuentra la campana y en la derecha un reloj que data de 1906. Por otro lado, se observan dos nichos, uno en cada lado de la fachada frontal, el de la derecha es un Jesucristo con los brazos extendidos y el de la izquierda, la Virgen María. Toda la fachada es adornada con ocho columnas neoclásicas.

IV. Discusión de resultados

4.1 La mortalidad a grandes rasgos

Durante el período estudiado, la ciudad de Danlí al igual que el resto de Honduras, sufrió inestabilidad política por la lucha que se gestó entre conservadores y liberales, estos últimos apoyados por una parte de la sociedad danlidense,

⁴ Se aclara que estos datos fueron proporcionados por el historiador Julio Sevilla y son parte de una futura publicación

circunstancia que permitió el surgimiento de las montoneras (grupos armados).

Entre 1901 y 1912, Danlí fue afectado por una serie de enfermedades, entre las que se destacan la hidropesía⁵, el dolor de costado⁶ y la fiebre. Las cifras de fallecidos se incrementaron entre 1902 y 1905, para luego decaer entre 1906 y 1912 (Ver Gráfico N° 1).⁷

Gráfico N° 1 Municipio de Danlí, total de fallecidos 1901-1912

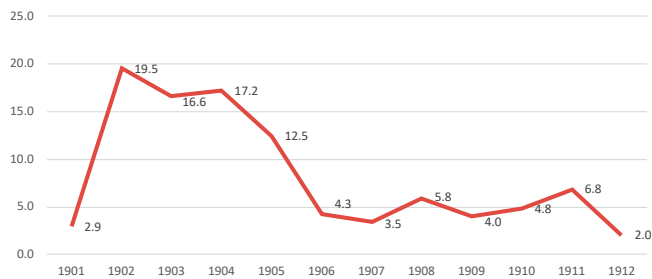

Fuente: Elaboración propia en base a datos del libro de defunciones de la Parroquia Inmaculada Concepción. 1901 - 1912. Danlí, El Paraíso.

La mortalidad en la localidad de Danlí de 1901-1912

Al final del siglo XIX y en la primera década del XX, Honduras comenzó a experimentar una serie de avances en el sistema de salud con la construcción de los primeros centros públicos de atención médica en el amplio sentido de la palabra, siendo el Hospital San Felipe el primer centro hospitalario que brindó atención médica en Tegucigalpa en la década de los ochenta del siglo XIX. Asimismo, en 1900 en la ciudad norteña de San Pedro Sula, se inauguró el segundo hospital a nivel nacional denominado Leonardo Martínez Valenzuela, el cual brindó servicios médicos a los habitantes del norte del país. En 1902 un grupo de damas copanecas bajo el liderazgo de Doña Teresa de Castejón fundaron el Hospital Regional de Occidente (Tosta, 1996). Los primeros centros hospitalarios públicos fueron creados en las principales ciudades del país, las cuales tenían mayor importancia económica.

En cambio, las zonas rurales carecieron de hospitales públicos, y para acudir a los centros hospitalarios establecidos en las ciudades las personas de la zona rural tuvieron que superar dos obstáculos; por un lado, los

caminos intransitables tierra adentro y por otro, los costos de movilidad y estadía en las ciudades.

La población rural hondureña buscó alternativas para solventar los problemas de salud, acudiendo a los médicos locales, si es que los había, así como a las boticas que comercializaban medicina natural. De hecho, este tipo de "centros médicos" rurales se volvieron populares en Honduras a lo largo de las dos primeras décadas del siglo XX, conduciendo al Estado hondureño a tomar cartas sobre el asunto, brindando manuales de medicina natural a dichas boticas y a los habitantes, un ejemplo de esto fue la publicación de La Botica del Pueblo por parte del Doctor Francisco Cruz.

La atención médica en Danlí, corrió a cargo de los galenos locales Cornelio Lazo Ordáz y Manuel Gamero Idiáquez (Tosta, 1999), y por las boticas La Dalia, del Señor Ordoñez Díaz, y La Minerva, de la novelista Lucila Gamero de Medina (González, 2012).⁸ Fue trastocada con la muerte de los doctores Lazo Ordáz y Gamero Idiáquez (Tosta, 1999) que dejó al poblado sin atención médica profesional en la mayor parte de la primera década del siglo XX.

Producto de lo anterior, la población danlidense comenzó a verse afectada con frecuencia por enfermedades como la diarrea, calentura, hidropesía y dolor de costado, que se convirtieron en los mayores causantes de decesos en Danlí.

En relación con la totalidad de las muertes registradas entre 1901-1912 que ascendió a 891 defunciones. Sin tomar en cuenta aquellas muertes que se consideran como otras causas la fiebre fue la primera causa de muerte con 351 decesos, la hidropesía en segundo lugar 98 muertes (Ver Cuadro N° 1). Este aumento en las defunciones fue producto de la falta de atención médica, de igual manera los cambios de "temperatura, humedad y las precipitaciones o vientos" (Rosanova, 2012) influyeron en el desarrollo de las enfermedades.

Es importante aclarar, que "otras causas" agrupan en el libro parroquial múltiples causantes de decesos que no suman más que uno o dos casos. De igual forma, las causantes de los fallecimientos fueron más significativos entre 1902 y 1905, en los años siguientes las cifras se redujeron.

⁵ Se conoce como una condición donde hay acumulación o retención de líquido en el cuerpo debajo de la piel, en las cavidades corporales o espacios intersticiales que conduce a su inflamación.

⁶ Se refiere al dolor en un lado del cuerpo entre el área ventral (abdomen) superior y la espalda.

⁷ Los datos presentados en dicho gráfico sólo es para contextualizar la magnitud que tuvieron las enfermedades en Danlí, más adelante se explican los mencionados.

⁸ Es un documento en digital dirigirse al siguiente link <http://www.latribuna.hn/2012/09/02/daniel-fortin-establece-casa-comercial-en-danli-1915/>

Cuadro N°1 Fallecidos por causas de muerte registrados en la parroquia Inmaculada Concepción de Danlí, 1901-1912

Año	Fiebre	Parto	Dolor de costado	Hidropesía	Diarrea	Otras Causas	Total
1901	9	0	1	3	0	13	26
1902	73	3	7	12	8	64	167
1903	67	0	10	15	2	56	150
1904	79	4	8	6	5	45	147
1905	49	0	8	19	2	34	112
1906	9	1	3	25	0	19	57
1907	13	0	1	8	7	7	36
1908	11	4	1	8	5	26	55
1909	9	1	4	16	4	13	47
1910	9	2	2	5	1	25	44
1911	18	2	0	5	6	26	57
1912	5	1	0	10	3	8	27
Totales	351	18	45	98	43	336	891

Fuente: Elaboración propia en base a datos del libro de defunciones de la Parroquia Inmaculada Concepción. 1901 - 1912. Danlí, El Paraíso.

Al analizar las cifras de fallecimientos por sexo se identifica que las enfermedades provocaron 471 decesos de personas del sexo femenino y 420 del masculino, la diferencia de 51 fallecidos que existe entre ambos sexos se debe probablemente a las muertes por razones relacionadas con el parto, debido a que las mujeres están expuestas a perecer en dicha labor.

Comparando las muertes por año se puede comprender que, en 1901 de los 26 decesos, 11 fueron mujeres y 15 hombres, de 1902 a 1905 la cifra de fallecidos fue de 624 personas, de las cuales 303 individuos eran del sexo masculino y 321 del femenino, seguidamente, de 1907 a 1912 las cifras decayeron a 241 fallecimientos, de éstos 139 eran hembras y 102 varones.

En relación con lo antes expuesto, el Gráfico N° 2 presenta cifras porcentuales de fallecidos por año según sexo, lo cual permite identificar con detalle las diferencias de los decesos entre hombres y mujeres.

En cuanto a los fallecimientos que reportaron grupo de edad en la parroquia Inmaculada Concepción de Danlí fue de 874 casos⁹, equivalente a un 98.09%, el 52.40% fueron féminas y el 47.60% hombres, los niños de 0 a 9 años registraron el mayor porcentaje con 26.65% (Ver Cuadro N° 2).

Gráfico N° 2 Porcentaje de defunciones por año según sexo, parroquia Inmaculada Concepción de Danlí, 1901-1912

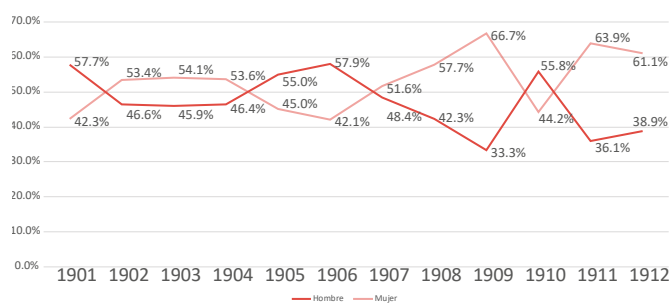

Fuente: Elaboración propia en base a datos del libro de defunciones de la Parroquia Inmaculada Concepción. 1901 - 1912. Danlí, El Paraíso.

Cuadro N°2 Defunciones por sexo y grupos de edad, parroquia Inmaculada Concepción de Danlí, 1901-1912

Rango de edad	Hombres	Mujeres	Total
0-9	107	126	233
10-19	14	11	25
20-29	28	42	70
30-39	53	59	112
40-49	76	62	138
50-59	50	59	109
60 o más	88	99	187
NI	4	13	17
Total	420	471	891

Fuente: Elaboración propia en base a datos del libro de defunciones de la Parroquia Inmaculada Concepción. 1901 - 1912. Danlí, El Paraíso.

El grupo con mayor cifra de decesos es el de 0 a 9 años en ambos sexos, siendo la fiebre, diarrea y la hidropesía las que hicieron estragos, especialmente en aquellos niños de 0 a 5 años este dato refleja en alguna medida la vulnerabilidad de los niños y niñas frente a la mortalidad por diversas causas, el segundo grupo de edad con más decesos es el de 60 o más años, producto de la hidropesía, dolor de costado, fiebre y otras causas¹⁰. Y el tercer grupo de edad son los fallecidos entre 40 a 49 años, con mayor frecuencia entre los hombres, el cuarto grupo de edad son las personas entre 30 a 39 años, el quinto y último grupo es el de 50 a 59 años (Ver Gráfico N° 3).

⁹ En referencia a la cifra de 874 es tomada conforme a los fallecimientos que sí registraron la edad

¹⁰ Con otras causas se refiere a la vejez, inflamación intestinal y catarro.

Gráfico N° 3 Fallecidos por grupo de edad y sexo, Parroquia Inmaculada Concepción de Danlí, 1901-1912

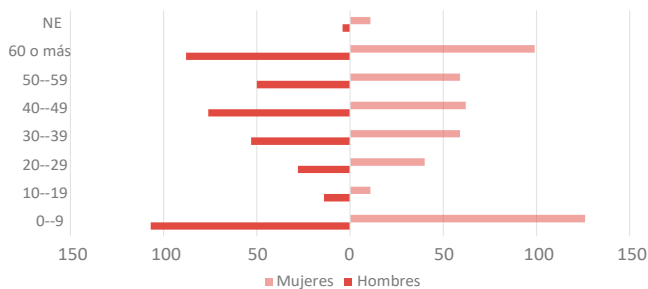

Fuente: Elaboración propia en base a datos del libro de defunciones de la Parroquia Inmaculada Concepción. 1901 - 1912. Danlí, El Paraíso.

En cuanto al estado civil de los fallecidos, este dato se precisa en 575 casos los restantes 316 no registran este dato en las partidas de nacimiento. Del total de 471 casos de mortalidad femenina, 42% de las mujeres fallecidas eran casadas, 13% eran solteras, 10% viudas y el 35% de los casos no se identificó el estado civil. Para los hombres del total de 420 casos de fallecidos, 46% estaban casados, 13% solteros, 6% viudos y 35% de los casos no se identificó el estado civil (Ver Cuadro N° 3). Para los casos no identificados probablemente no aparece el estado civil porque eran niños o niñas.

Cuadro N°3 Defunciones por ambos sexos según estado civil, Parroquia Inmaculada Concepción de Danlí, 1901-1912

Años	Mujer					Hombre					Totales
	Soltero	Casado	Viudo	No id	Total mujeres	Soltero	Casado	Viudo	No id	Total hombres	
1901	2	1	0	8	11	6	2	0	7	15	26
1902	15	19	6	53	93	13	22	5	41	81	174
1903	14	7	19	40	80	15	17	8	28	68	148
1904	22	6	9	45	82	15	12	2	42	71	153
1905	7	19	4	20	50	6	25	4	26	61	111
1906	0	15	1	0	16	0	20	1	1	22	38
1907	0	13	3	0	16	1	11	2	1	15	31
1908	0	30	0	0	30	0	22	0	0	22	52
1909	0	24	0	0	24	0	11	1	0	12	36
1910	0	18	1	0	19	0	23	1	0	24	43
1911	0	38	1	0	39	0	22	0	0	22	61
1912	0	9	2	0	11	0	7	0	0	7	18
Total	60	199	46	166	471	56	194	24	146	420	891

*Se consideró en el cálculo porcentual los casos no identificados

Fuente: Elaboración propia en base a datos del libro de defunciones de la Parroquia Inmaculada Concepción. 1901 - 1912. Danlí, El Paraíso.

En relación con el oficio o actividad laboral que desempeñaban los y las fallecidas, del total de muertes registradas en el periodo de estudio se identificó el oficio de 293 personas que equivale al 33%. Al desagregar esta

variable por sexo, en el caso de las mujeres se identificó el oficio de 31% del total de muertes de mujeres entre ellas se identifica como principal actividad el servicio doméstico, seguido de la ocupación de labradoras. En el caso de los hombres del total de muertes masculinas se identificó el oficio de 35% de los hombres, la mayoría se desempeñaban como labradores, un segundo lugar lo ocupó el trabajo propio y 4.1% a diversas labores como comerciante, procurador, carpintero, ganadero agricultor y herrero (Ver Cuadro N° 4 y Gráfico N° 5).

Gráfico N° 4 Total de fallecidos según estado civil, Parroquia Inmaculada Concepción de Danlí, 1901-1912

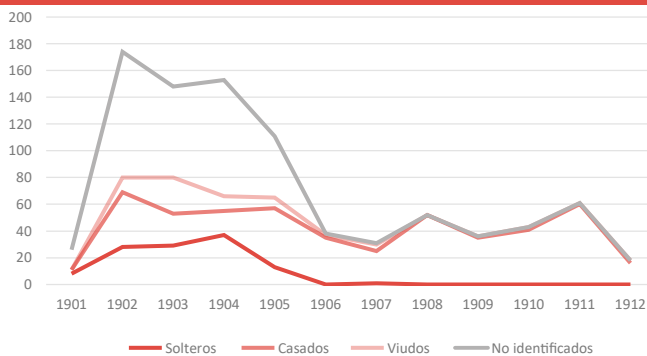

Fuente: Elaboración propia en base a datos del libro de defunciones de la Parroquia Inmaculada Concepción. 1901 - 1912. Danlí, El Paraíso.

Finalmente, de las 891 personas fallecidas en Danlí que se encuentran registradas en el libro parroquial, sólo en el caso de 436 mujeres y 382 hombres proporcionaron datos de reconocimiento de paternidad. Del total de féminas, 27% eran hijos naturales, 65% hijos legítimos; en el caso de los hombres 26% eran hijos naturales y 65% legítimos. En ambos casos algunas de las actas no consideraron este dato por lo cual aparece como no identificado (Ver Cuadro N° 5).

Gráfico N° 5 Porcentaje total de defunciones por oficios según sexo, Parroquia Inmaculada Concepción de Danlí, 1901-1912

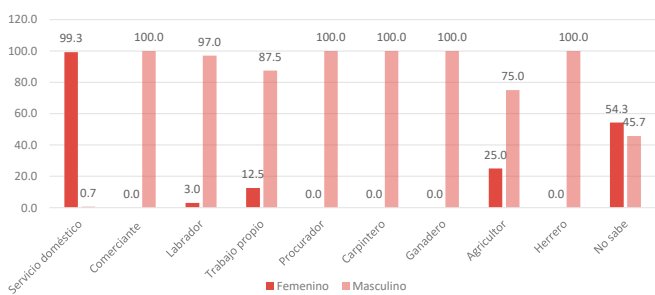

Fuente: Elaboración propia en base a datos del libro de defunciones de la Parroquia Inmaculada Concepción. 1901 - 1912. Danlí, El Paraíso.

Cuadro N°4 Defunciones totales por oficio según sexo y año, Parroquia Inmaculada Concepción de Danlí, 1901-1912

Año de muerte	Oficios mujeres						Oficios hombres										
	Servicio doméstico	Labradora	Trabajo propio	Agricultora	No identificado	Total mujeres	Servicio doméstico	Comerciante	Labrador	Trabajo Propio	Procurador	Carpintero	Ganadero	Agricultor	Herrero	No identificado	Total hombres
1901	0	0	0	0	11	11	0	0	0	0	0	0	0	0	0	15	15
1902	0	0	0	0	93	93	0	0	0	0	0	0	0	0	0	81	81
1903	3	0	0	0	77	80	0	2	0	0	0	0	0	0	0	66	68
1904	0	0	0	0	82	82	0	0	0	0	0	0	0	0	0	71	71
1905	7	0	0	0	43	50	0	0	26	1	1	0	0	0	0	33	61
1906	12	1	0	0	3	16	1	0	13	1	0	1	2	0	0	4	22
1907	3	0	0	1	12	16	0	0	13	0	0	0	0	1	0	1	15
1908	27	0	0	0	3	30	0	0	17	0	0	1	0	2	1	1	22
1909	24	0	0	0	0	24	0	1	9	1	0	0	0	0	0	1	12
1910	16	3	0	0	0	19	0	0	22	2	0	0	0	0	0	0	24
1911	39	0	0	0	0	39	0	0	19	2	1	0	0	0	0	0	22
1912	10	0	1	0	0	11	0	0	7	0	0	0	0	0	0	0	7
Totales	141	4	1	1	324	471	1	1	128	7	2	2	2	3	1	273	420

* Se consideró en el cálculo porcentual los casos no identificados

Fuente: Elaboración propia en base a datos del libro de defunciones de la Parroquia Inmaculada Concepción. 1901 - 1912. Danlí, El Paraíso.

Cuadro N°5 Defunciones por hijos naturales y legítimos según sexo, Parroquia Inmaculada Concepción de Danlí, 1901-1912

Años de muerte	Mujeres				Hombres			
	Natural	Legítimo	No identificado	Total mujeres	Natural	Legítimo	No identificado	Total hombres
1901	0	10	1	11	4	7	4	15
1902	31	55	7	93	25	50	6	81
1903	25	49	6	80	18	37	13	68
1904	30	49	3	82	27	41	3	71
1905	13	31	6	50	17	41	3	61
1906	2	13	1	16	2	17	3	22
1907	5	11	0	16	1	12	2	15
1908	5	24	1	30	3	19	0	22
1909	1	19	4	24	3	7	2	12
1910	3	15	1	19	5	18	1	24
1911	10	25	4	39	3	18	1	22
1912	3	7	1	11	2	5	0	7
Total	128	308	35	471	110	272	38	420

*Se consideró en el cálculo porcentual los casos no identificados

Fuente: Elaboración propia en base a datos del libro de defunciones de la Parroquia Inmaculada Concepción. 1901 - 1912. Danlí, El Paraíso.

V. Conclusiones

Los datos expuestos permiten reflexionar de forma general sobre la mortalidad en la ciudad de Danlí entre 1901-1912, donde se evidenció dos momentos, en el primero, las cifras más altas de decesos aparecen de 1902 a 1905 vinculado principalmente con la fiebre, la hidropesía y el dolor de costado. En segundo lugar, de 1906 hasta 1912 las cifras de mortalidad se redujeron un 68.7%, con una incidencia ligeramente mayor en las mujeres debido a situaciones relacionadas con la maternidad.

En referencia a los grupos de edad, de los 891 decesos en 874 casos se registró el grupo de edad, siendo los más afectados para ambos sexos el de 0 a 9 años y de 60 o más, dando a entender que estos conjuntos fueron los más vulnerables a

las distintas enfermedades que impactaron en el período del estudio.

En cuanto al estado civil, del total de muertes registradas en los libros de la parroquia Inmaculada Concepción, sólo 575 partidas cuentan con dicho registro, de los cuales 53.04% correspondía a las mujeres y 47.66% a los hombres. Para ambos sexos, murió una cantidad mayor de casados, siendo la mujer la que presentó cifras más altas.

Del total de los decesos sólo se encontraron 293 registros, con el dato de oficio; el servicio doméstico fue el más recurrente para las mujeres y para los hombres, el oficio más frecuente fue el de labrador. Finalmente, en la variable tipo de hijos la gran mayoría eran legítimos con un 65% por ambos sexos y los hijos naturales representaban 27%, un 8% de las actas no identificaron esta condición.

VI. Bibliografía

- Carranza, M. C. (2005). Honduras. Seguridad productiva y crecimiento económico: la función económica del cariato. Anuario de Estudios Centroamericanos, Universidad de Costa Rica, 31: 49-91, 2005, I(31), 49-91.
- Flores, L. (3 de Marzo de 2017). Inmaculada Concepción ahora catedral de Danlí. Recuperado el 9 de Diciembre de 2017, del Semanario Fides: <https://fidesdiariodigital.com/2017/03/15/Inmaculada-Concepcion-ahora-catedral-de-Danli/>
- González, D. (25 de Abril de 2010). Parroquia de Danlí, en el bicentenario de su construcción. La Tribuna, Anales Históricos.

- González, D. (9 de Septiembre de 2012). La Tribuna. Recuperado el 22 de Enero de 2015, de <http://www.latribuna.hn/2012/09/02/Daniel-Fortín-establece-casa-comercial-en-Danlí-1915/>
- Henríquez, J. S. (2017). El Municipio de Danlí durante el período liberal (1876-1930). Tegucigalpa: UNAH, Departamento de Historia.
- Huete, J. Á. (1988). Presidentes de Honduras (Vol. II). México DF: Centro de reproducción del Instituto Panamericano de Geografía e Historia.
- Izaguirre, D. (2017). En torno a los orígenes de los partidos políticos en Honduras (1870-1911) . Rouyn-Noranda, Québec: Editorial Plumas.
- Libro de defunciones de la Parroquia Inmaculada Concepción de 1901-1912, microfilm #005017496, pp. 1-304. Family Search.
- Newson, L. (2007). El costo de la conquista . Tegucigalpa: Guaymuras .
- Perdomo, N. (20 de Mayo de 2016). La Fachada del Poder (1903 -1949). Recuperado el 9 de Diciembre de 2017, de <http://elpulso.hn/la-fachada-del-poder-1903-1949/>
- Rosanova, G. B. (2012). Impacto del cambio climático en las enfermedades infecciosas. Arch Argent Pediatr, 110(1), 39-45.
- Sevilla, J. (2017). La reforma Liberal en Danlí. Danlí: No tiene.
- Tosta, J. A. (Abril de 1996). Hospitales de Honduras, evolución cronológica. Revista Médica de Honduras(64), 172.
- Tosta, J. A. (1999). Primeros Médicos en Honduras, Siglo XIX. Revista Médica de Honduras, 67(4), 273.
- Vallejo, A. R. (1997). Primer anuario estadístico . Tegucigalpa: Editorial Universitaria.
- Yankelevich, P. (1988). Honduras . México DF: Instituto de Investigaciones Dr. José María Luis Mora.